KONAMI

AGB-ARHJ-JPN

GAME BOY ADVANCE

ゲームボーイ アドバンス

RK271-J1

~FLAME OF RECCA~

烈火の炎 −THE GAME−

取扱説明書

© 安西信行／小学館　©2001 KONAMI

このたびはゲームボーイアドバンス専用カートリッジ「烈火の炎 THE GAME」をお買い上げいただき、誠にありがとうございます。
ご使用前に取り扱い方、使用上の注意など、この「取扱説明書」をよくお読みいただき、正しい使用方法でご愛用ください。なお、この「取扱説明書」は再発行いたしませんので、大切に保管してください。

安全に使用していただくために…

⚠ 警告

- 疲れた状態での使用、連続して長時間にわたる使用は、健康上好ましくありませんので避けてください。
- ごくまれに、強い光の刺激や、点滅を受けたり、テレビの画面などを見たりしているときに、一時的に筋肉のけいれんや意識の喪失などを経験する人がいます。こうした症状を経験した人は、ゲームをする前に必ず医師と相談してください。また、ゲーム中にこのような症状が起きた場合には、直ちにゲームを中止し、医師の診察を受けてください。
- ゲーム中にめまい・吐き気・疲労感・乗り物酔いに似た症状などを感じたときは、直ちにゲームを中止してください。その後も不快感が続いている場合は医師の診察を受けてください。それを怠った場合、長期にわたる障害を引き起こす可能性があります。
- ゲーム中に手や腕に疲労、不快や痛みを感じたときは、直ちにゲームを中止してください。その後も不快感が続いている場合は、医師の診察を受けてください。それを怠った場合、長期にわたる障害を引き起こす可能性があります。
- 他の要因により、手や腕の一部に障害が認められたり、疲れている場合は、ゲームをすることによって、症状が悪化する可能性があります。そのような場合は、ゲームをする前に医師に相談してください。
- 目の疲労や乾燥、異常に気が付いた場合、一旦ゲームを中止し、5～10分の休憩をとってください。

⚠ 注意

- 長時間ゲームをするときは、適度に休憩をとってください。めやすとして1時間ごとに10〜15分の小休止をおすすめします。

機器の取り扱いについて…

⚠ 警告

- 運転中や歩行中の使用、航空機内や病院など使用が制限または禁止されている場所での使用は絶対にしないでください。事故やけがの原因となります。

⚠ 注意

- カートリッジはプラスチック、金属部品、リチウム電池が含まれています。燃やすと危険ですので、廃棄する場合は各自治体の指示に従ってください。

使用上のおねがい

- 湿気やホコリ、油煙の多い場所、高温になる場所での使用、保管はしないでください。
- 本体の電源スイッチをONにしたままカートリッジを抜き差ししないでください。
- 物に当てたり、落下させるなど、強い衝撃を与えないでください。
- カートリッジ内部に液体をこぼしたり、異物などを入れたりしないでください。
- 端子部に指や金属で触らないでください。
- 分解や改造をしないでください。
- 濡れた手や汗ばんだ手で触らないでください。

本品は、○印のついている機器に使用できます。

ゲームボーイアドバンス	ゲームボーイカラー	ゲームボーイ（ゲームボーイポケット／ライト）	スーパーゲームボーイ（スーパーゲームボーイ2）
○	×	×	×

アドバンス専用通信ケーブル対応

FONT LC™

本製品にはLCフォントを使用しております。LCFONT、エルシーフォント及びLCロゴマークはシャープ株式会社の商標です。但し、キャラクター名、アイテム名、場所名（英語表記部分）などの一部はLCフォントではありません。

■通信ケーブルのつなぎ方

通信ケーブルを使ったゲームボーイアドバンスどうしのつなぎ方について説明します。

■用意するもの

- ●ゲームボーイアドバンス ------------------------------ 2台
- ●「烈火の炎 THE GAME」カートリッジ ---------------- 2個
- ●ゲームボーイアドバンス専用通信ケーブル ------------ 1本

■接続方法

1. 両方の本体の電源スイッチがOFFになっていることを確認して、各本体にカートリッジをそれぞれセットしてください。
2. 通信ケーブルを各本体の外部拡張コネクタに接続してください。
3. 両方の本体の電源スイッチをONにしてください。
4. 以後の操作方法は、6ページをご覧ください。

※ 1Pは本体に小さい方のプラグが接続されている人になります。

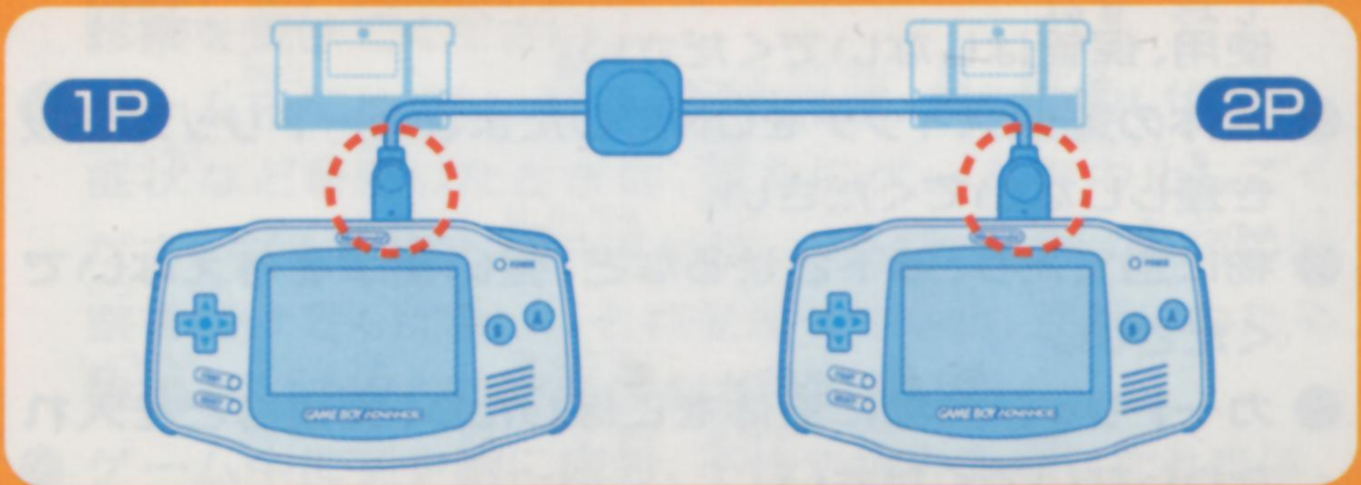

■通信プレイに関するご注意

次のような場合、通信できなかったり、誤動作することがあります。

- ●ゲームボーイアドバンス専用通信ケーブル以外の通信ケーブルを使用しているとき。
- ●通信ケーブルがしっかり奥まで接続されていないとき。
- ●通信中に通信ケーブルを抜き差ししたとき。
- ●接続ボックスに通信ケーブルを接続しているとき。
- ●本体を3台以上接続しているとき。

~FLAME OF RECCA~

烈火の炎

-THE GAME-

目次

操作方法1 …… 6

操作方法2 …… 8

ゲーム画面の見方 …… 10

ゲームのルール …… 11

各モードの説明 …… 12

ストーリーモードの流れ …… 14

キャラクター紹介 …… 16

虚空からのアドバイス …… 18

contents

©安西信行／小学館 ©2001 KONAMI

操作方法1

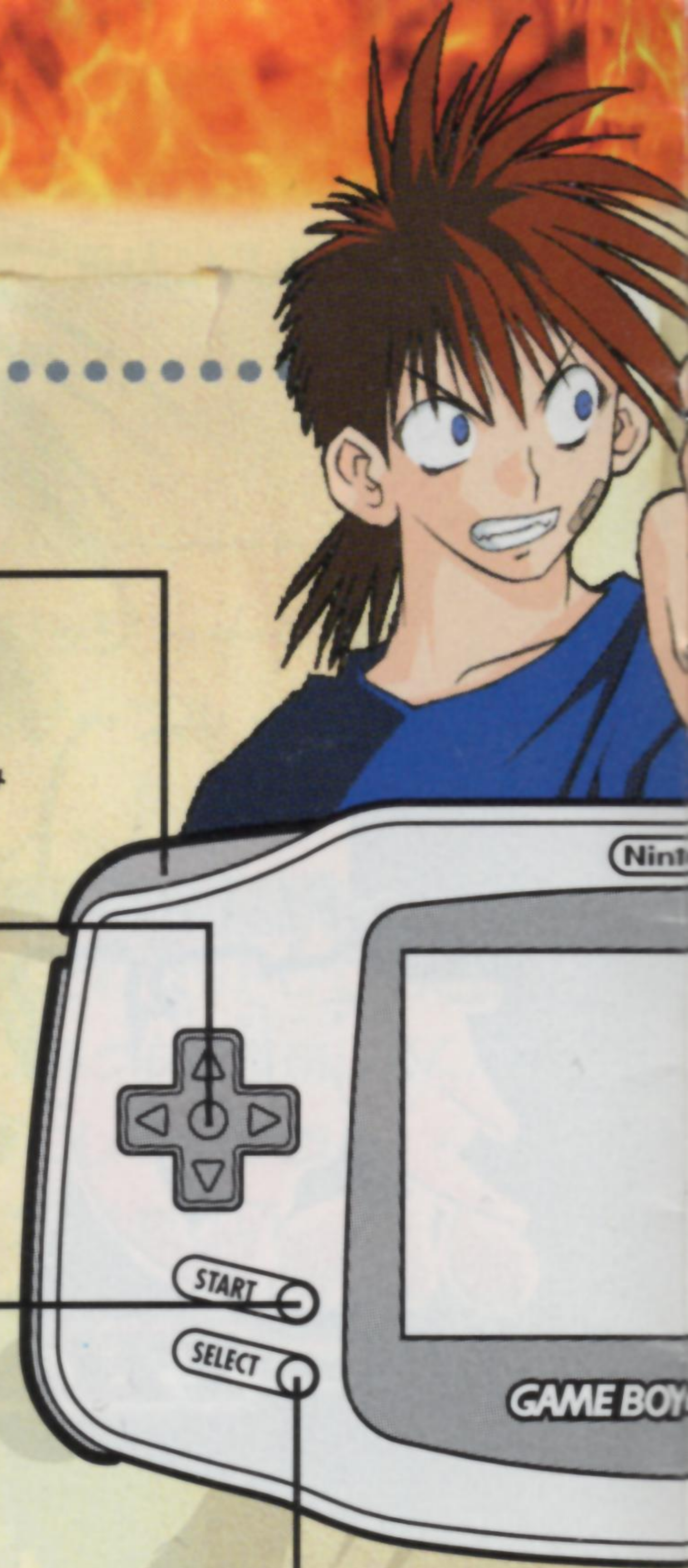

Lボタン

キャラクター選択時の
カラー変更 ※バトルモードのみ

十字ボタン

キャラクターの移動

上下左右操作
ゲーム設定時の選択

STARTボタン

ゲーム設定時の決定
ポーズ/ゲームの一時中断

SELECTボタン

未使用

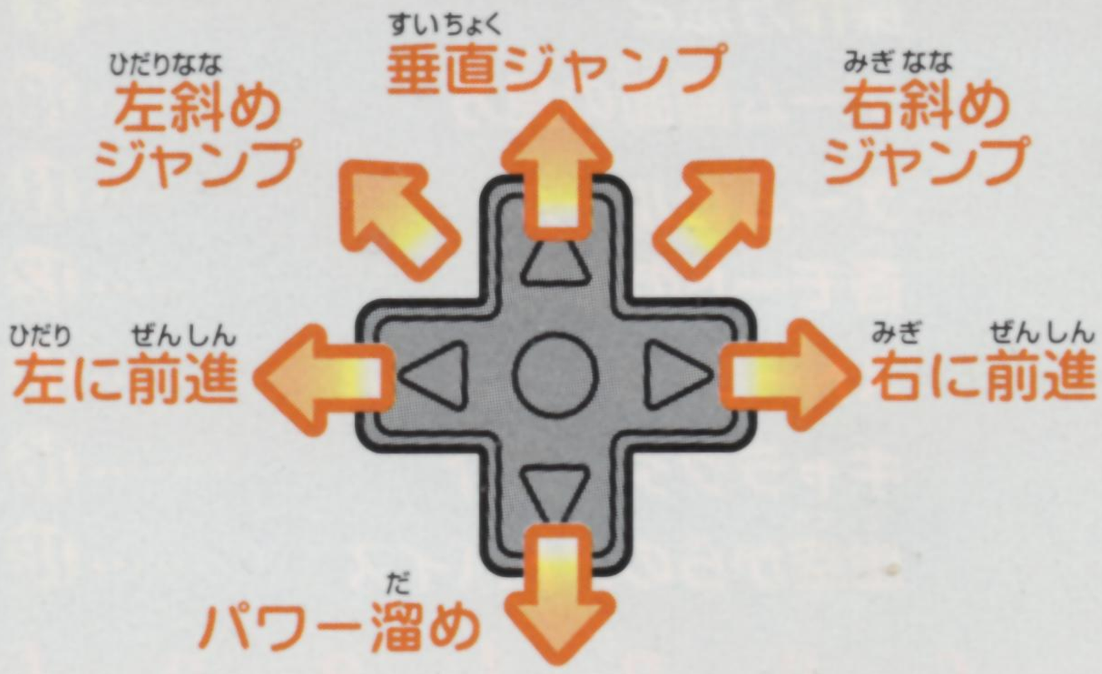

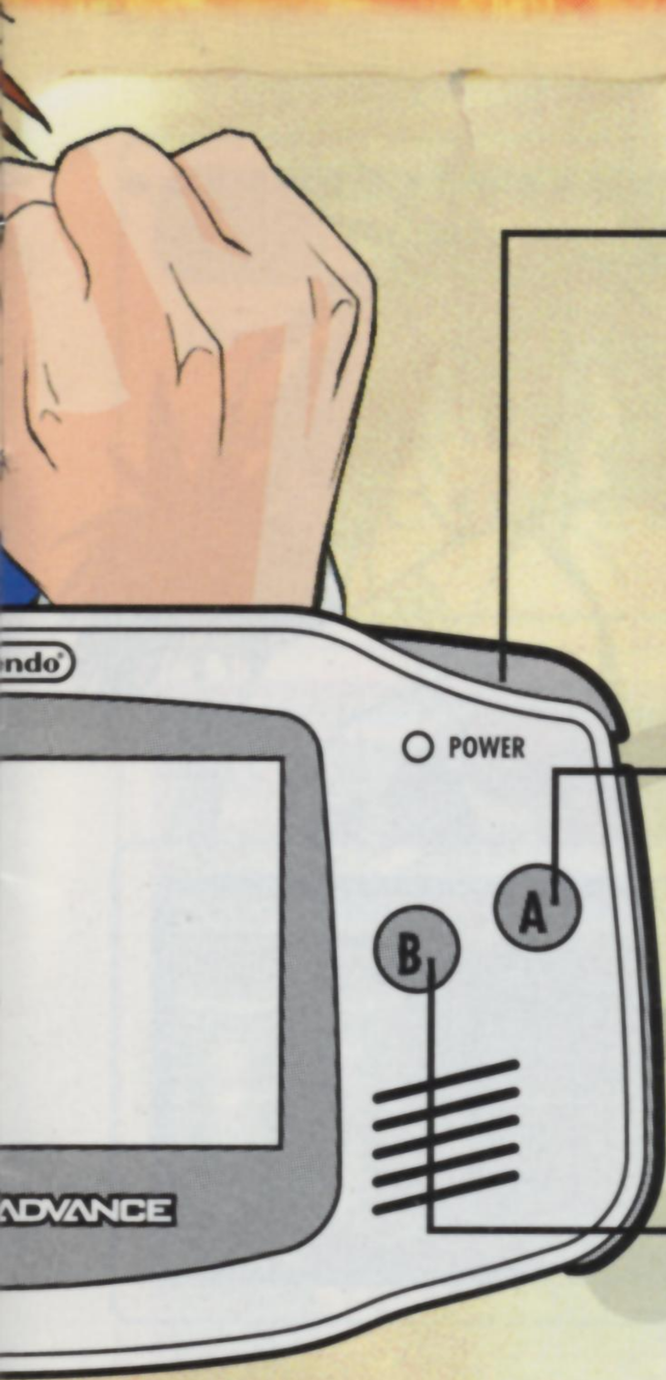

Rボタン

ガード
敵の攻撃をガードします。
キャラクター選択時のカラー変更
※バトルモードのみ

Aボタン

遠距離攻撃
遠くの敵を攻撃します。
ゲーム設定時の決定

Bボタン

近距離攻撃
近くの敵を攻撃します。
ゲーム設定時のキャンセル

ジャンプ中に十字ボタンの上・右上・左上のいずれかを押すと二段ジャンプをすることができます。

十字ボタンを下に2回連続して押すと下段に降りることができます。

操作方法2

プレイヤーが使用するキャラクターはボタンを組み合わせて使用することで通常とは、違った攻撃を出すことができます。

投げ技

敵に密着し十字ボタンを敵方向＋Aボタンで投げることができます。

コンボ

近距離攻撃が敵にヒットした時A・Bボタンいずれかを連続して押すと攻撃が最大3段までつながります。

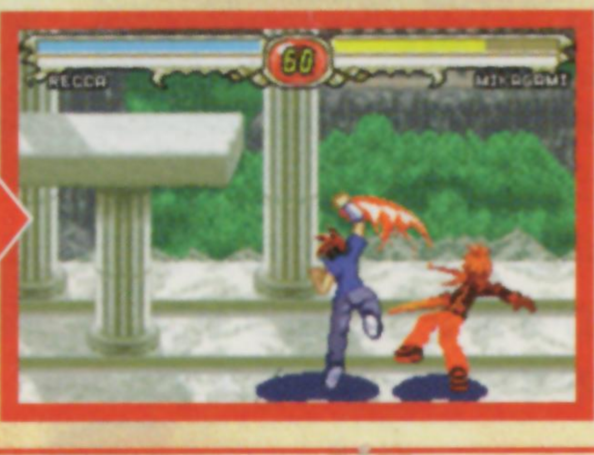

溜め攻撃

パワーを一定時間溜めている最中にAボタンを押すと出すことができます。

必殺技&超必殺技

Rボタンを押しながら十字ボタン+AorBボタンの組み合わせで繰り出すことができます。
必殺技と超必殺技は使用にパワーを消費します。
パワーの使用量は、技によって異なります。

必殺技 1	進行方向に対して Rボタン を押しながら → + Bボタン
必殺技 2	進行方向に対して Rボタン を押しながら ↓ + Bボタン
必殺技 3	進行方向に対して Rボタン を押しながら ← + Bボタン
必殺技 4 ※烈火のみ	進行方向に対して Rボタン を押しながら ↑ + Bボタン

超必殺技

Rボタン を押しながら ↑ + Aボタン

※必殺技と超必殺技はストーリーモードで取得しないと出すことができません。

ゲーム画面の見方

ラウンド数
勝ち数を示します。

タイム
残り時間を示します。∞は時間無制限です。

ライフゲージ
キャラクターの残り体力を示します。

パワーゲージ
溜めたパワーを示します。必殺技や超必殺技が使用可能に！

試合の構成

ストーリーモード
1ラウンド先取したほうが勝者になります。

バトルモード
ラウンド数を選択できます。
（1・3・5ラウンドに変更可能。）

サバイバルモード
1ラウンド先取したほうが勝者になります。

ゲームのルール

勝敗の条件

勝ちWIN

1ラウンドの制限時間内に相手の体力を0にするとKO勝ちとなります。
時間切れのときは残り体力の多い方が判定勝ちとなります。

引き分けDRAW

相打ちにより、同時に両者の残り体力が0になった時や、時間切れ時に両者の残り体力が同じだった場合は引き分けになります。
※ストーリーモードの場合は、負けとなります。

その他

制限時間について

ストーリーモードの場合、戦う相手によって制限時間が異なります。
時間無制限の相手は、必ず決着をつけなければなりません。

ハンディキャップ

バトルモードのみ、以下の設定を変更できます。

- 対戦相手の難易度/COM対戦
- ライフ/2P対戦
- パワーの上昇率/2P対戦

各モードの説明

モードメニュー

ゲームモードを選択することができます。

STORY　ストーリーモード

アドベンチャー形式でストーリーを楽しむモードです。（P.14参照）

BATTLE　バトルモード

対戦のみを楽しむモードです。
コンピュータ対戦と、2人用の通信対戦ができます。
通信プレイをするためにはあらかじめ通信ケーブルをセットしておく必要があります。（P.4参照）

SURVIVAL　サバイバルモード

CPUキャラクターを相手にエンドレスで勝ち抜いていくモードです。※一定の条件をクリアしないと、このメニューは選択できません。

DATA BASE　データベース

ゲームに登場するキャラクターのデータを見ることができます。

○プロフィール…キャラクターの情報。
○リザルト………バトル・サバイバルモードの対戦成績。

OPTION オプション

ゲームの各種設定ができます。

HANDICAP ハンディキャップ

※バトルモードのみ

ハンディキャップを有効もしくは無効にします。

RULE ルール

※バトルモードのみ

ルールを有効もしくは無効にします。

MAP SELECT マップセレクト

※バトルモードのみ

マップセレクトを有効もしくは無効にします。

INITIALIZE イニシャライズ

ゲームのデータを全て初期化します。

※記録された全てのデータが消えますのでくれぐれもご注意ください。

SOUND TEST サウンドテスト

ゲーム中のサウンドを聞くことができます。

※一定の条件をクリアしないと、このメニューは選択できません。

ストーリーモードの流れ

火影忍軍「烈火」「土門」「風子」「水鏡」「小金井」の5人を使ってストーリーに従って解いていきます。
キャラクターの1人を選択し、ゲームを進めて行きます。
各パートのターニングポイントに到達した時、全員がクリアして揃っていないと次のパートへ進むことはできません。それぞれのパートでは、先に進むための条件やキャラクターを強化する必殺技や超必殺技を取得することができます。

※ターニングポイント
各パートの終わりに陽炎が登場するところです。

第1パート 修行の章
仲間同士で鍛えて技を取得することができるぞ！

↓

第2パート SODOM内部
柳のいるタワーを目指してゲートを開くカギを集めなくてはならない。

↓

ゲート前
柳の所まで目前だ！ その前に最後の技を…。

↓

この先に待つのは…

セーブについて

ストーリーモードのセーブは、１つだけです。プレイを進めると自動的にセーブされます。
新しいキャラクターでプレイし先に進めると前回遊んだデータは、なくなります。
くれぐれもご注意下さい。但し、必殺技や超必殺技およびクリア条件の記録は、なくなりません。

続きから

前回、ゲームをクリアしたところから始めることができます。

ショートカット

各パートをクリアすると次回のキャラクター選択から、各パートの最初から始めることができるようになります。

※ショートカットを選択しプレイを続けるとセーブデータは、自動的に上書きされます。
この時も前回プレイしたデータはなくなります。
ご注意下さい。

キャラクター紹介

ゲームに登場するキャラクターと取得する技名を紹介します。

花菱烈火

火影忍軍のリーダー。炎術士の能力を持ち腕に八つの火竜を従えている。

必殺技1/焔群　必殺技2/塁
必殺技3/刹那
必殺技4/虚空
超必殺技／裂神

石島土門

烈火のケンカ仲間。力任せの戦いを得意とするパワーファイター。

必殺技1/突進
必殺技2/ボディプレス
必殺技3/地雷震
超必殺技／鉄丸

霧沢風子

烈火と同じ高校に通う幼なじみ。魔導具「風神」で風を使いこなす。

必殺技1/疾
必殺技2/神慮伸刀
必殺技3/竜巻
超必殺技／風神

水鏡 凍季也

烈火と同じ学校に通う高校生。冷徹で姉の形見、魔導具「閻水」を使う。

必殺技1/氷舞
必殺技2/閻水乱舞
必殺技3/水成る蛇
超必殺技／つら成る蛇

小金井 薫

紅麗率いる「麗」の元一員。六つの型を持つ魔導具「鋼金暗器」を使う。

必殺技1/極（大鋏）
必殺技2/三日月（武羽冥乱）
必殺技3/暗（魔弓）
超必殺技／六之型「無」

その他にもマンガのキャラクターが登場します。
「烈火の炎」ワールドを
お楽しみ下さい。

虚空からのアドバイス……

アドバイス其の一

必殺技は取得したかの？これらの技は、ストーリーモードでないと取得できんぞ！例えば、ある一定時間内に相手を倒したり、体力がたくさんあるうちに相手を倒すとか…取得した必殺技を使ってみるのもいいかも知れんのう。

アドバイス其の二

ストーリーは、最後まで見たかの？火影の面々のエンディングを必ず見ることじゃ！きっと、良いことがある！かもしれんぞぉ。

アドバイス其の三

サバイバルモードもしっかり、遊ぶのじゃ！おぬしの技量で戦う場所も増えていくことじゃろう。

アドバイス其の四

超必殺技は、使ってみたか？超必殺技を出した後に十字ボタンを押してみるがよい。おまえの力で動かせるぞい！

ではまた会おう。
さらばじゃ！

FOR SALE AND USE IN JAPAN ONLY AND COMMERCIAL RENTAL PROHIBITED.
本品は日本国内だけの販売および使用とし、また商業目的の賃貸は禁止されています。

バックアップ機能に関するご注意

- このカートリッジには、ゲームの成績や途中経過をセーブ（記録）しておくバックアップ機能がついています（リチウム電池内蔵）。
- むやみに電源スイッチをON/OFFする、電源スイッチをONにしたままカートリッジを抜き差しする、操作の誤り、端子部の汚れ、電池切れ、電池交換などの原因によってデータが消えてしまった場合、復元はできません。ご了承ください。

電池交換規定（カセット内蔵電池交換について）

- 取扱説明書の注意書きにしたがい、正常な状態で使用した上で内蔵電池が切れた場合、発売日より1年間は無償、1年が経過した場合は有償にて電池交換をいたします。
- 発売日より1年間以内でも、使用上の誤り、不当な修理や改造、お買い上げ後の移動、輸送、落下や、天災地変、火災、公害、塩害、異常電圧などによる電池消耗は有償となります。
  尚、商品をお送りいただく前に、必ず電話連絡をお願いいたします。
- カセット内蔵電池の消耗、交換時には記憶していた内容が消失します。
  その内容および、このソフトを使用したことによる損害、逸失利益または第三者からのいかなる請求においても、当社は一切その責任を負いませんのであらかじめご了承ください。
- 上記内容にもとづく電池交換は日本国内においてのみ有効です。
  上記内容についてご不明な点等がございましたら、コナミカスタマーサポートセンターにご連絡ください。

おことわり
コナミではお客様に、より安全で楽しい商品をお届けするために、常に品質改良を行っております。そのため、お買い上げ時期によって同一商品に多少の違いが生じる場合がございますので、ご了承ください。

本ゲームソフトの著作権は弊社（コナミ）が所有しております。
The copyrights of this game belong to KONAMI CORPORATION.

“ ” and “KONAMI” are trademarks of KONAMI CORPORATION.
GAME BOY ADVANCE・ゲームボーイ アドバンスは任天堂の登録商標です。

KONAMI®

コナミ株式会社

〒105-6021 東京都港区虎ノ門4-3-1

●商品に関するお問い合わせは●
お客様相談室
コナミホットライン
TEL03-3344-3573
ゲーム攻略方法、裏技等に関するご質問にはお答えできません。
「ナンバー・ディスプレイ」を利用しています。
営業時間：月曜日～金曜日(祝日を除く)
午前9時～午後7時まで

●故障に関するお問い合わせは
お買い求めのお店、もしくは下記まで●
コナミ カスタマーサポートセンター
TEL03-3344-6573
〒163-0448 東京都新宿区西新宿2-1-1
「ナンバー・ディスプレイ」を利用しています。
営業時間：月曜日～金曜日(祝日を除く)
午前9時～午後7時まで

最新情報満載のホームページ
http://www.konami.com

コナミ公式オンラインショップ
http://www.konamistyle.com

KONAMI GOLDNET
KONAMIの無料メール配信サービス登録ページ
http://www.goldnet.konami.co.jp/

最新情報はコナミテレホンサービス(毎月2・4月曜 内容一新)：東京03-3436-2277 大阪06-6455-0477
電話はお間違えのないようにお願いします。上記連絡先は予告なく変更される場合がありますのでご注意ください。

制作：株式会社 コナミ コンピュータ エンタテインメントスタジオ